

臺灣永光化學工業股份有限公司

採購作業系統

操作手冊

英渥德科技股份有限公司

2001 年 10 月 2 日 製作

螢幕清單

登入.....	3
報價輸入.....	5
合約確認作業.....	10
交貨通知單確認.....	15
裝船通知輸入.....	20
統一發票輸入.....	24
付款查詢.....	26
驗收單查詢.....	29
密碼變更.....	32

登入

使用時機：

每次使用供應商網站系統時。

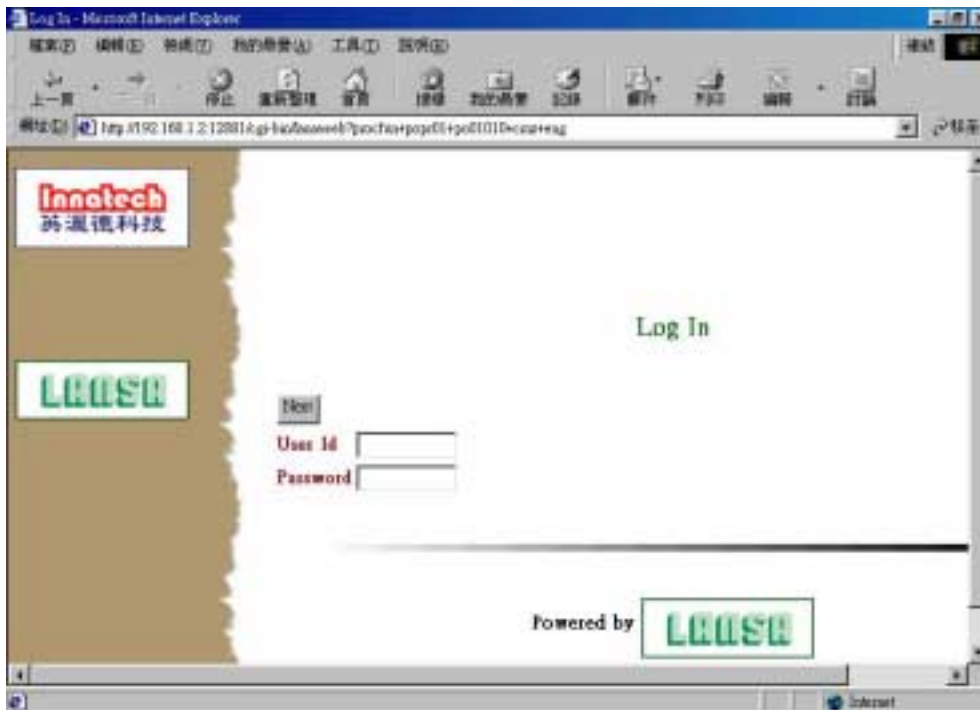
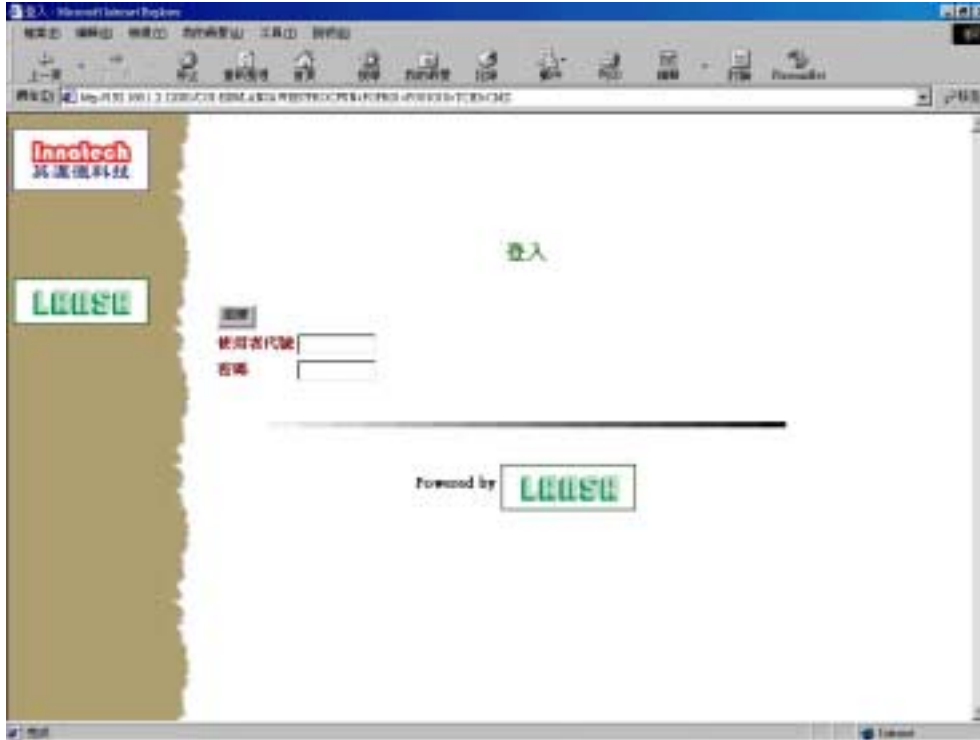

畫面說明：

此畫面提供使用者輸入使用者代號及密碼。

重要欄位說明：

1. 使用者代號：不可空白，需已註冊。
2. 密碼：不可空白，需與設定之密碼相同。

報價輸入

使用時機：

供應商收到詢價單後，欲輸入報價資料時。

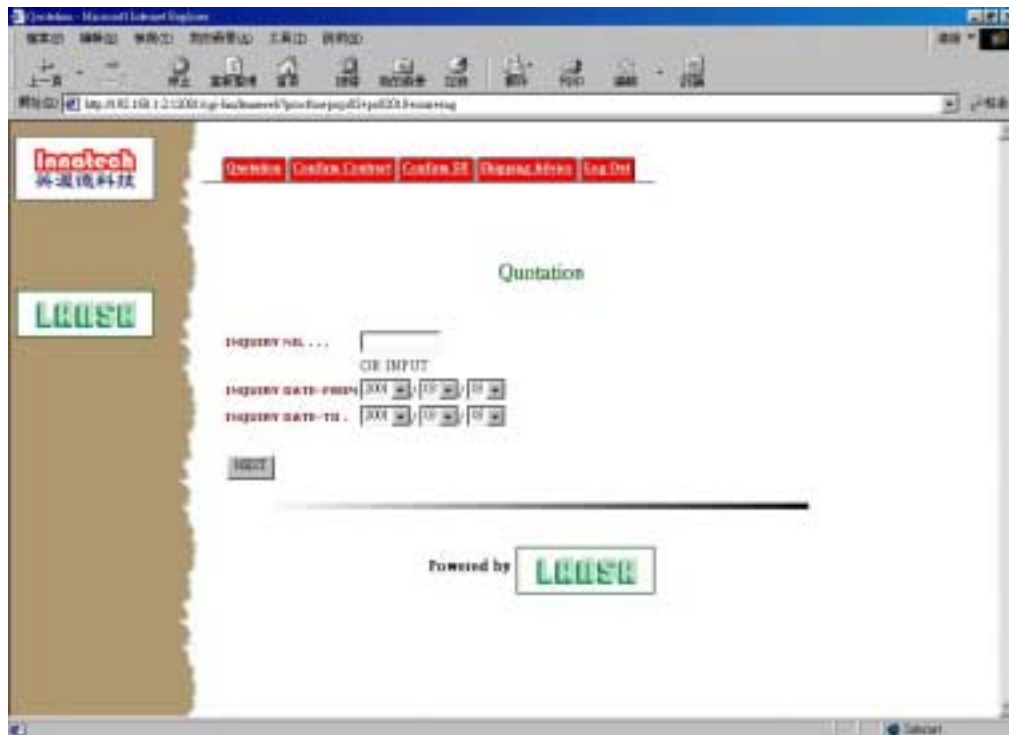
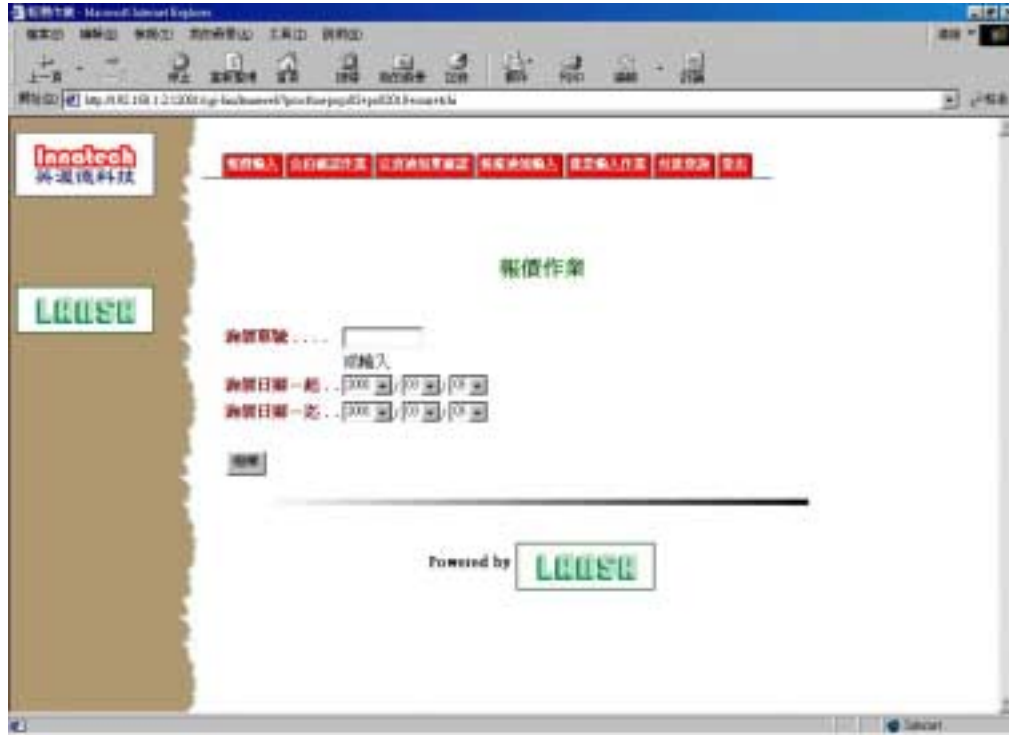

畫面說明：

此畫面為第一個畫面，供輸入詢價單號或起迄詢價日，使用者可擇一輸入，如是輸

入詢價起迄日，將出現一詢價清單，供使用者查詢該段期間之詢價單；如輸入詢價單號，將直接出現報價畫面。

重要欄位說明：

1. 詢價單號：需已建檔，且代理商、供應商或製造商為該使用者所屬公司，此詢價單並需尚未轉成合約。
2. 詢價起迄日：使用者可輸入詢價單起迄日，供使用者查詢該段期間之詢價清單。

報價作業

LAOSA

詢價單號	E000000021
品名	測試二
數量	100,000.00
單位名稱	張
製造商名稱	<input type="text" value="製造商FOR TEST"/>
幣別	<input type="text" value="新台幣"/>
單價	<input type="text" value="5.000"/>
品質規格	品質規格FOR TEST
包裝說明	<input type="text" value="包裝說明FOR TEST"/>
運送條件	<input type="text" value="到港價"/>
付款方式	<input type="text" value="支票"/>
付款條件	<input type="text" value="月結30天"/>
報價有效期限	<input type="text" value="2006/03/00"/>
交貨起始日	<input type="text" value="0000"/>
交貨迄日	<input type="text" value="0000"/>
報價人	<input type="text" value="TEST"/>
備註內文	<input style="width: 100%; height: 40px;" type="text" value="備註內文FOR TEST"/>

畫面說明：

此畫面為第二個畫面，為內購報價畫面，假如該詢價單尚未報價過，將顯示詢價資料，以供修改；如已報過價，將顯示最近一次報價資料。

重要欄位說明：

1. 製造商名稱：100 位文字，不可空白。
2. 單價：9 位整數，3 位小數，輸入值需 >0 。
3. 品質規格：250 位文字。
4. 運送條件：10 位文字。
5. 付款方式：以下拉選單挑選。
6. 付款條件：30 位文字，不可空白。
7. 報價有效期限：不可空白。
8. 報價人：25 位文字，不可空白。

LAQSA		Quotation	
INQUIRY NO.		W000000012	
COMMODITY		ITEM 3	
QUANTITY		10.00	
UNIT		張	
MANUFACTURER		TEST	
LEGAL ADDRESS OF MANUFACTURER ..		TEST	
CURRENCY CODE		NT	
UNIT PRICE		000	
BASIS OF PRICE		<input checked="" type="radio"/> 100% basis <input type="radio"/> real basis	
TERMS OF DELIVERY		CF	
PORT		TAIPEI	
SPECIFICATION		TEST	
PACKING		TEST	
TYPE OF PAYMENT		LC	
TERMS OF PAYMENT		90 Day After	
SHIPMENT OF EFFECTIVE DATES FROM ..		20010930	
TO		20020930	
SHIPMENT BY		<input checked="" type="radio"/> SEA <input type="radio"/> AIR FREIGHT	
VALIDITY OF OFFER UNTIL		20011010	
OFFER BY		TEST	
REMARK		TEST	
SPECIAL INSTRUCTIONS:			
FINISH			

畫面說明：

此畫面為外購報價畫面，假如該詢價單尚未報價過，將顯示詢價資料，以供修改；如已報過價，將顯示最近一次報價資料。

重要欄位說明：

1. PORT：20 位文字。
2. SHIPMENT BY：可點選 SEA 或 AIR。
3. LEGAL ADDRESS OF MANUFACTURER：100 位文字。可空白。
4. 其他欄位參照內購。

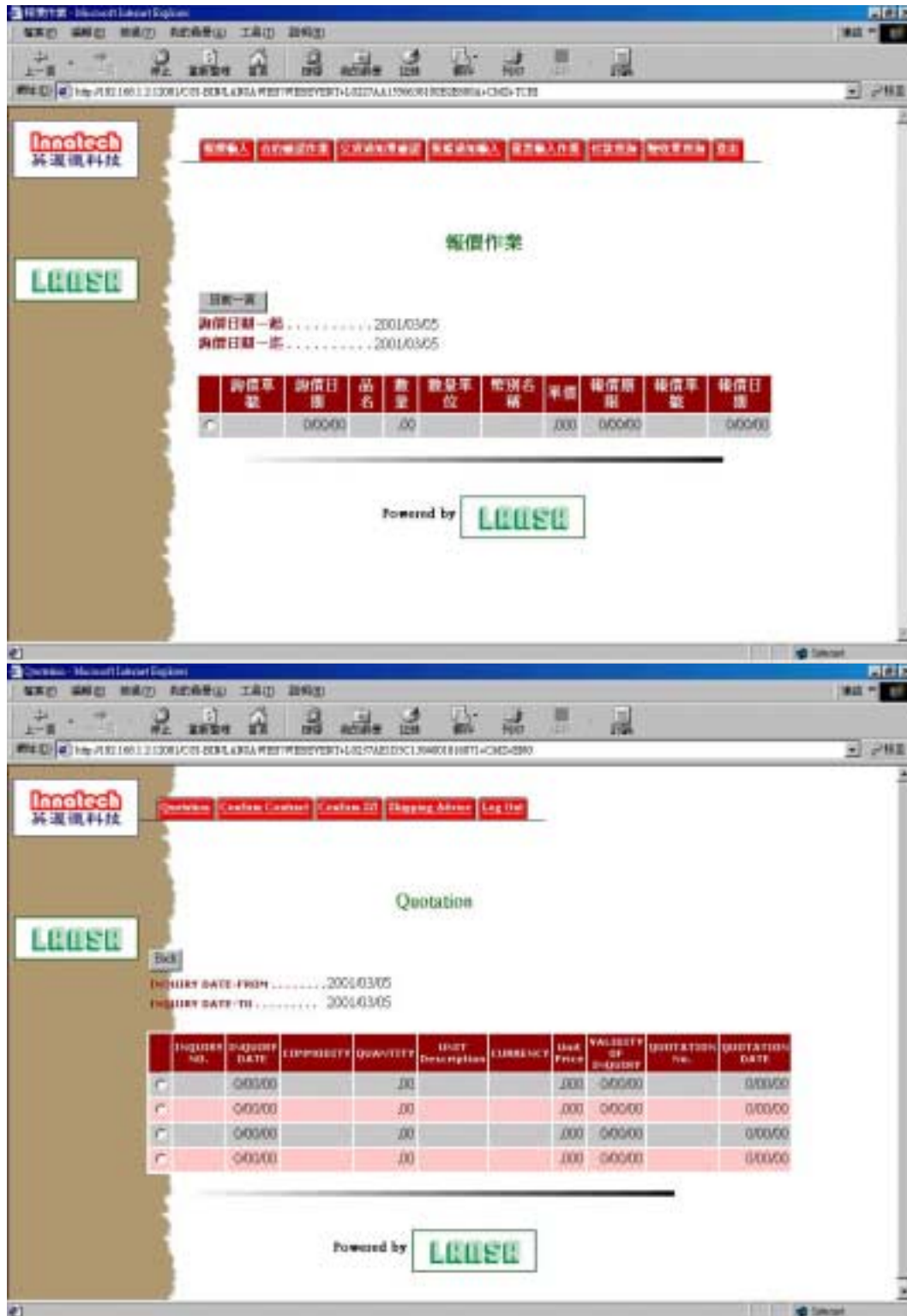

畫面說明：

此畫面根據使用者所輸入的起迄詢價日，顯示該段期間之詢價單，供使用者查詢，使用者可點選其中一筆，進入報價畫面。

合約確認作業

使用時機：

供應商收到合約書後，欲確認接收訂單時。

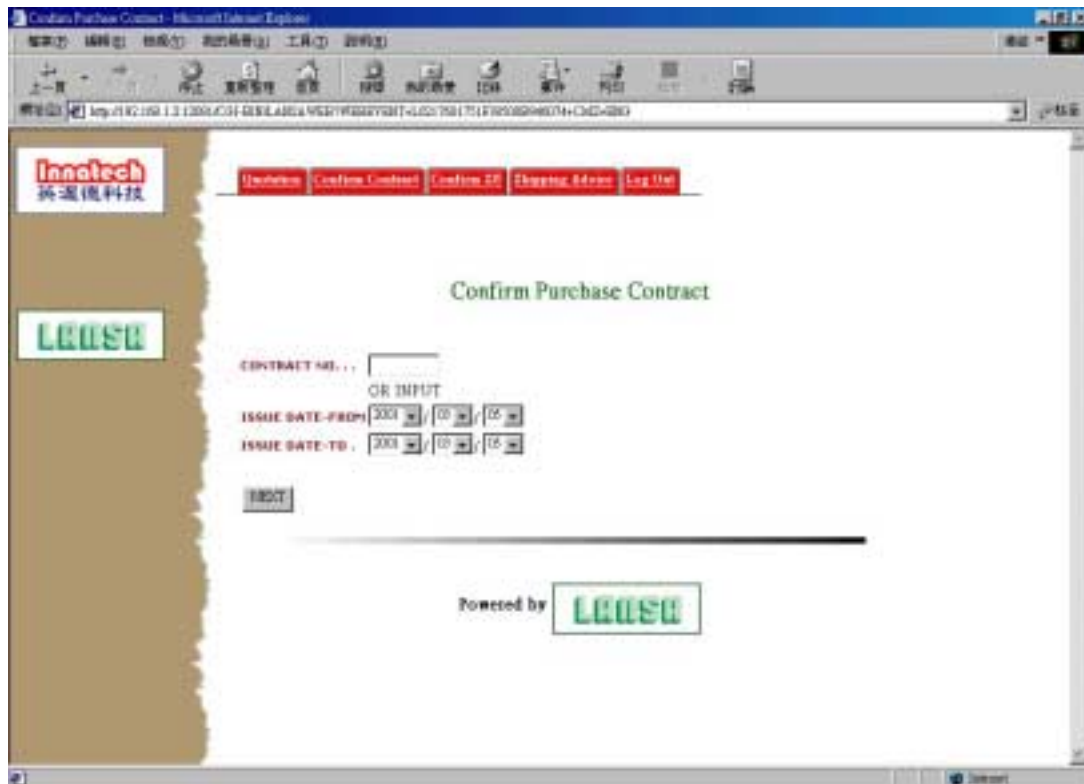
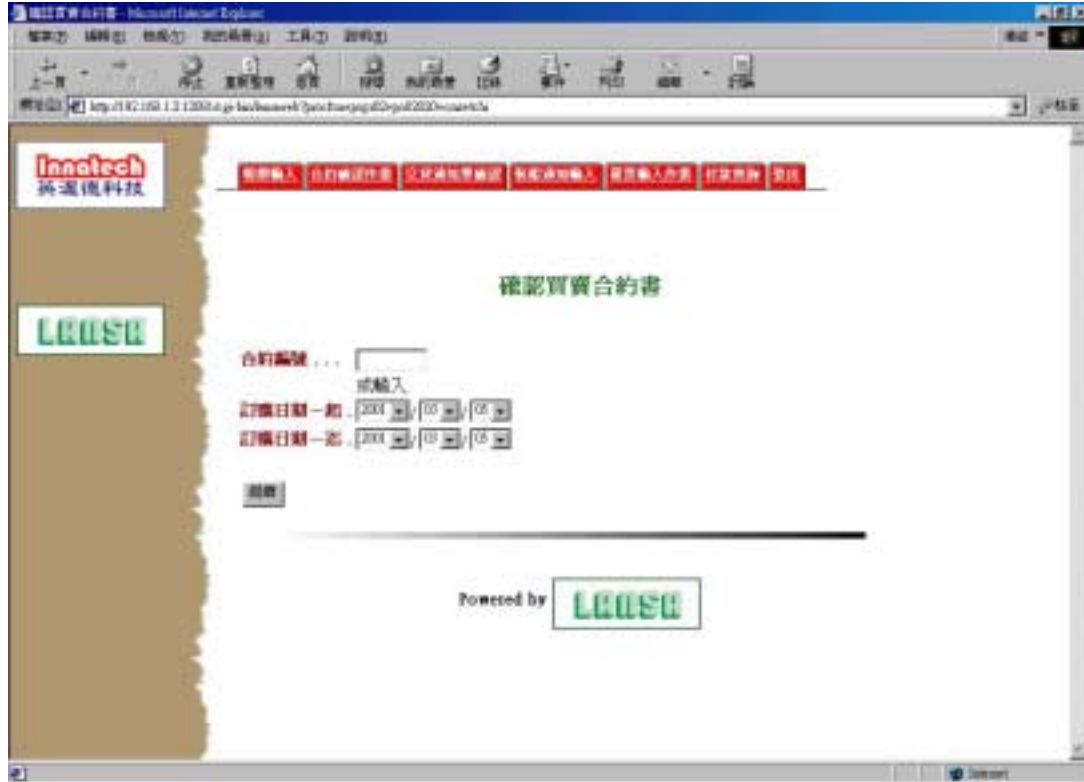

畫面說明：

此畫面為第一個畫面，供輸入合約編號或起迄訂購日，使用者可擇一輸入，如是輸入訂購起迄日，將出現一合約清單，供使用者查詢該段期間之合約書；如輸入合約編號，將直接出現確認合約畫面。

重要欄位說明：

1. 合約編號：需已建檔，且 ATTN 為該使用者所屬公司。
2. 訂購起迄日：使用者可輸入訂購起迄日，供使用者查詢該段期間之合約清單。

確認買賣合約書

賣方：

聯絡人： 張三
 公司地址：
 電話：
 統一編號：

合約編號： CD10401
 簽約日期： APR. 1, 2001

品 名	數 量	單位名稱	單 價	總 價
CD_EW標片	200.00	張	NT\$20.000	NT\$4,000.00
品 質 規 格	不可有壞片			
交 貨 地 點	大園一廠 桃園大園			
付 款 方 式	支票 月結			
製 造 商 :				
包裝及標示：		交貨日期：		
賣方之包裝及標示應包含下列項目： 危害物標示張貼(環保署所規定者) 品名： 批號： 袋(桶)號： 分子量： 毛重： 淨重： 純度： 製造商： 產地：		自民國90年4月1日起 至民國90年4月30日止 賣方應依買方排定之時間交貨。		
包裝說明 每10片一盒				
其他條款				
1.驗收之標準以下列為依據：(1)買方以抽樣方式做原料檢驗，驗收標準與品質規格(2)純度檢驗結果與袋上所列之純度+1%以內為允收標準				

合約確認

畫面說明：

此畫面為內購第二個畫面，供使用者按「確認」鈕，確認合約。按完「確認」鈕，由電腦產生 E-Mail 至該採購員信箱。

重要欄位說明：

1. 依據運送條件，如果是到廠，將在交貨地點後顯示「運費由賣方負責」。
2. 依據運送條件，如果含保險，將顯示「運送保險」該段文字。
3. 其他條款依合約書之備註列印，上列者僅是測試資料。

Confirm Purchase Contract

LAUSA

MESSRS. _____ CONTRACT NO. E010401
 ISSUE DATE APR. 1, 2001

ATTN MR. CHEN

COMMODITY	QUANTITY	UNIT	UNIT PRICE	TOTAL
P-CHLORO-D_NIROANILINE	200.00		US\$120.000 100% basis	US\$24,000.00
SPECIFICATION				
TERMS OF DELIVERY				
TERMS OF PAYMENT				
MANUFACTURER:				
SHIPPING MARK should include following items:			CONTRACT VALIDATED DATES:	
PRODUCT NAME:			FROM: APR. 1, 2001	
LOT NO: BAG NO.:			TO: APR. 31, 2001	
M.W.: O.W.: N.W.:			SHIPMENT:	
PURITY: as 100%WEIGHT			BY <input checked="" type="checkbox"/> SEA <input type="checkbox"/> AIR FREIGHT	
MANUFACTURER:			FROM: NEW YORK TO: KEELUNG	
COUNTRY OF ORIGIN:			INSURANCE:	
			To be effected by <input checked="" type="checkbox"/> seller	
			all risks at 110% of invoiced value	
PACKING				
SPECIAL INSTRUCTIONS:				
1.驗收之標準以下列為依據：(1)買方以抽樣方式做速料檢驗，驗收標準為品質規格(2)純度檢驗結果與袋上所列之純度±1%以內為允收標準				

畫面說明：

此畫面為外購第二個畫面，供使用者按「Confirm」鈕，確認合約。按完「Confirm」鈕，由電腦產生 E-Mail 至該採購員信箱。

重要欄位說明：

1. INSURANCE 依運送條件，含保險時，Show by seller。
2. SPECIAL INSTRUCTIONS 依合約書之備註列印，上列者僅是測試資料。

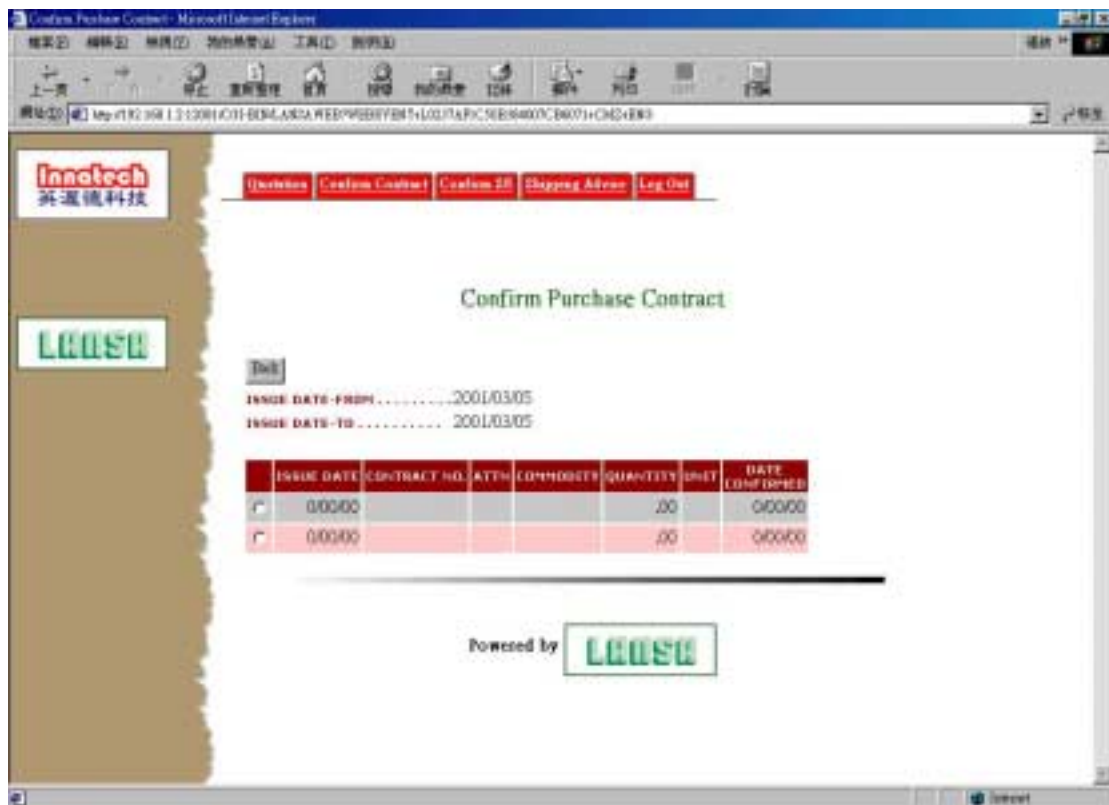
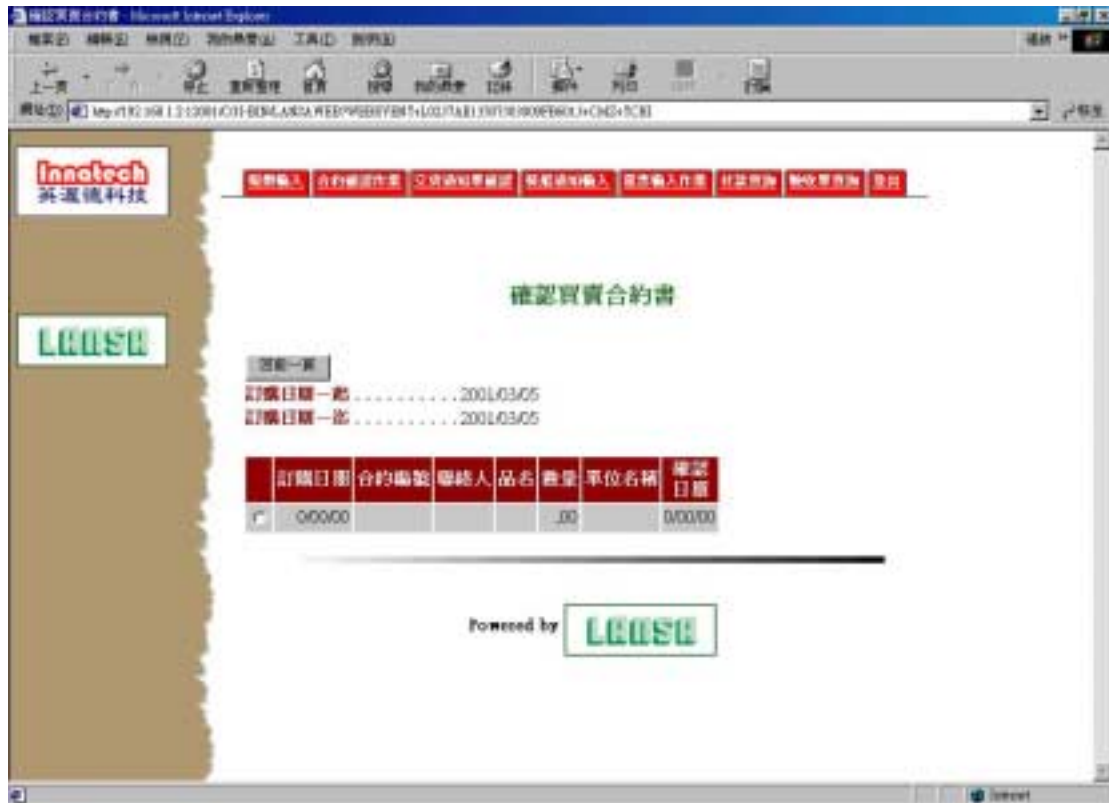

畫面說明：

此畫面根據使用者所輸入的起迄訂購日，顯示該段期間之合約，供使用者查詢，使用者可點選其中一筆，進入合約確認畫面。

交貨通知單確認

使用時機：

供應商收到交貨通知單後，欲確認時。

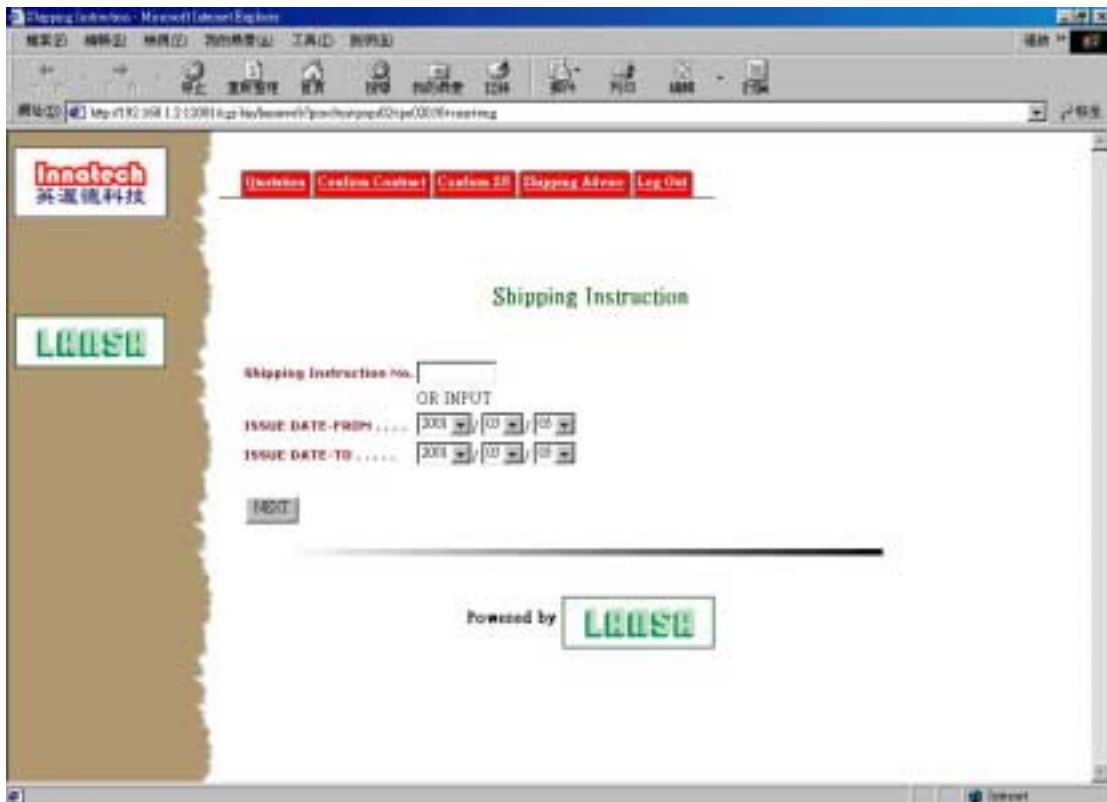
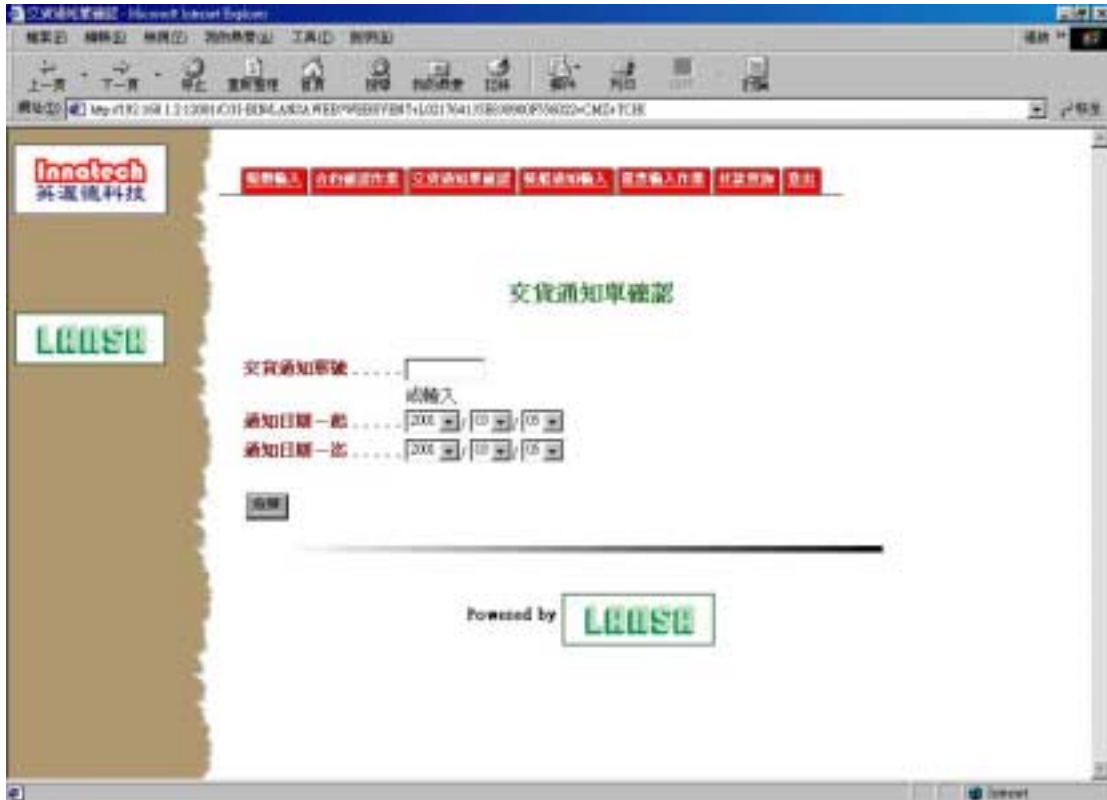

畫面說明：

此畫面為第一個畫面，供輸入交貨通知單號或起迄通知日，使用者可擇一輸入，如是輸入通知起迄日，將出現一交貨通知清單，供使用者查詢該段期間之交貨通知單；如輸入交貨通知單號，將直接出現確認交貨通知單畫面。

重要欄位說明：

1. 交貨通知單號：需已建檔，且 ATTN 為該使用者所屬公司。
2. 通知起迄日：使用者可輸入通知起迄日，供使用者查詢該段期間之通知交貨通知清單。



畫面說明：

此畫面為內購第二個畫面，供使用者按「確認」鈕，確認交貨通知單。按完「確認」鈕，由電腦產生 E-Mail 至該採購員信箱。

重要欄位說明：

1. 其他條款依交貨通知單之備註列印，上列者僅是測試資料。

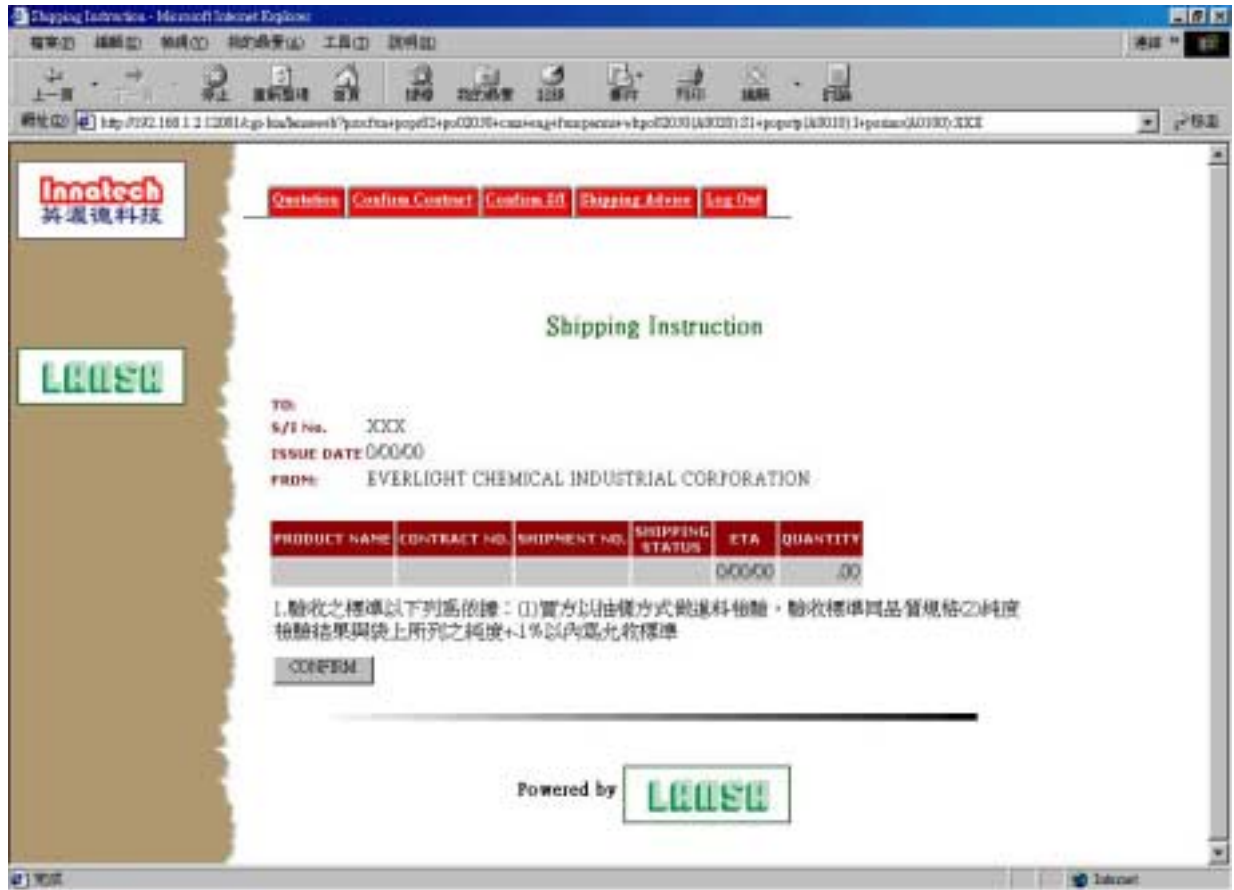

畫面說明：

此畫面為外購第二個畫面，供使用者按「Confirm」鈕，確認交貨通知單。按完「Confirm」鈕，由電腦產生 E-Mail 至該採購員信箱。

重要欄位說明：

1. SHIPPING STATUS：分為 CONFIRM、FORECAST 及 ON BOARD。
2. 依交貨通知單之備註列印，上列者僅是測試資料。

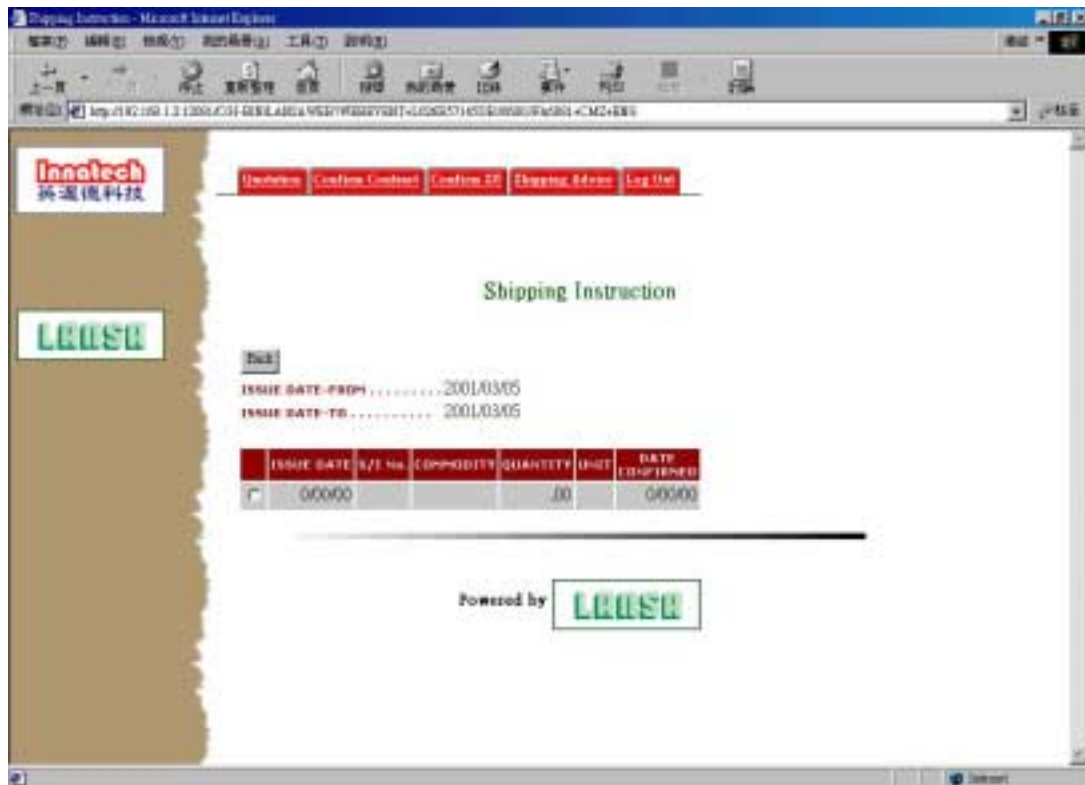
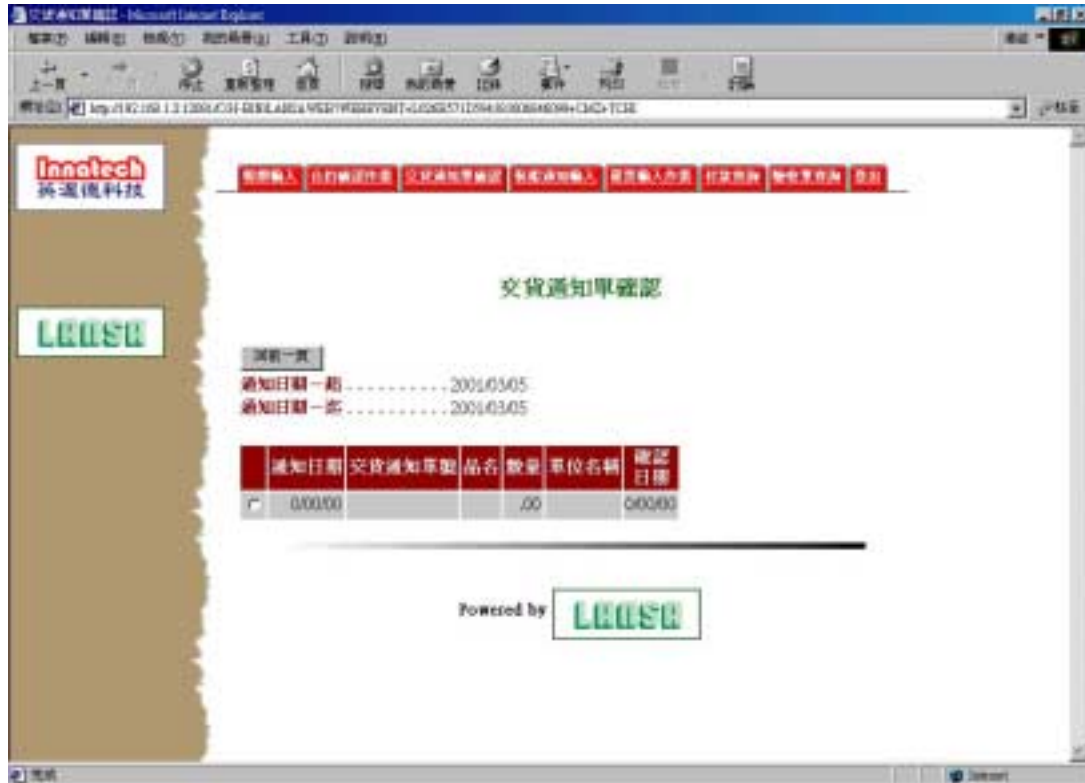

畫面說明：

此畫面根據使用者所輸入的起迄通知日，顯示該段期間之交貨通知單，供使用者查詢，使用者可點選其中一筆，進入交貨通知單確認畫面。

裝船通知輸入

使用時機：

供應商通知裝船資料時。

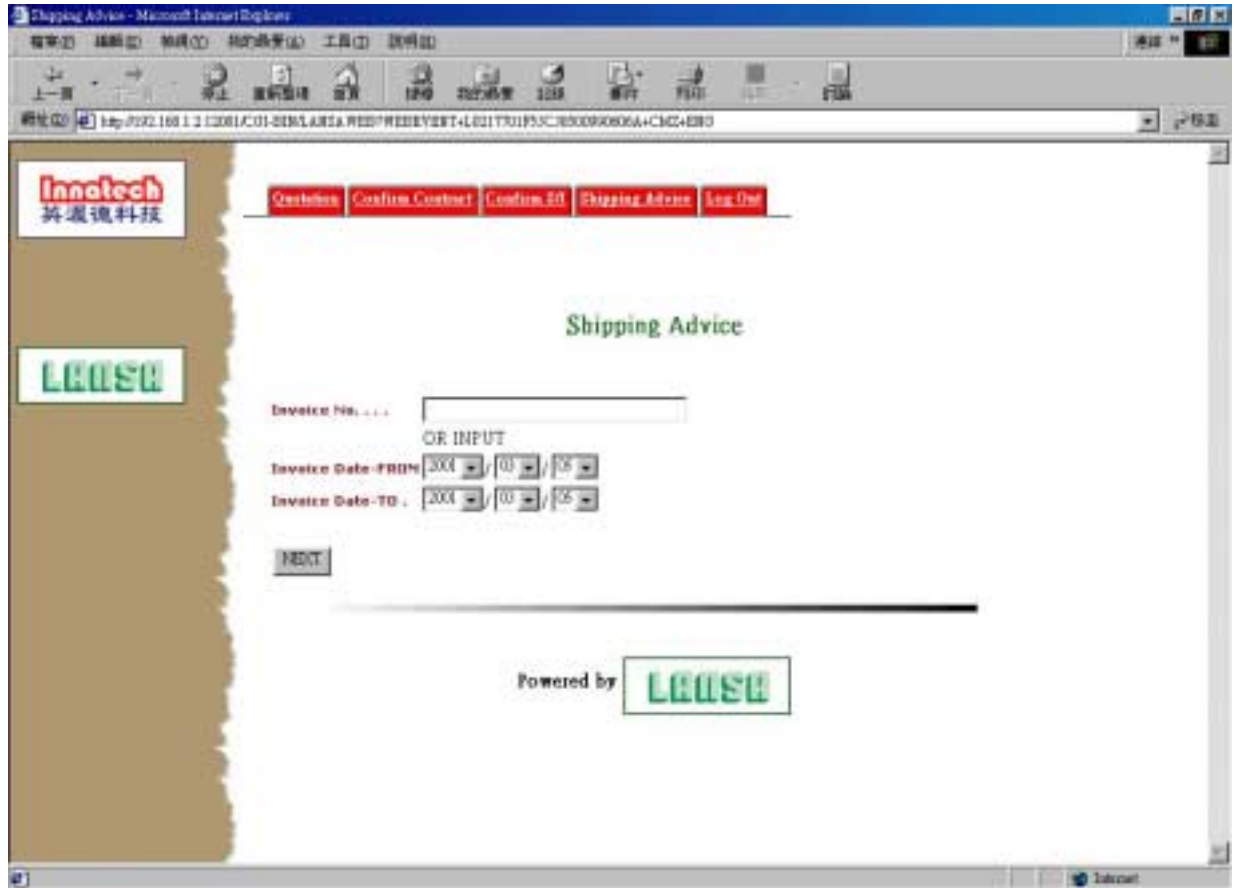

畫面說明：

此畫面為第一個畫面，輸入 Invoice 號碼或起迄 Invoice 日期，使用者可擇一輸入，如是輸入 Invoice 日期，將出現一 Invoice 清單，供使用者查詢該段期間之 Invoice；如輸入 Invoice 號碼，將直接出現 Shipping Advice 畫面。

重要欄位說明：

1. Invoice No.：30 位文字，不可空白。
2. Invoice 起迄日：使用者可輸入 Invoice 起迄日，供使用者查詢該段期間之 Invoice 清單。

Shipping Advice

Invoice No. INV001
 Invoice Date 200000

SIS No.	Product Name	B/L No.	Container No.	Quantity	UNIT	Package No.	UNIT PRICE	Amount
				00			000	00
				00			000	00
				00			000	00
				00			000	00
				00			000	00
				00			000	00
				00			000	00
				00			000	00
				00			000	00
				00			000	00

Contract No - Shipment No
 NEXT

畫面說明：

此畫面為第二個畫面，供輸入各 SIS、櫃號及各數量等明細資料。輸入完成後按「Continue」鈕。

重要欄位說明：

1. SIS No.：12 位文字，不可空白，且需作過交貨通知，並尚未作過裝船通知。使用者僅可輸入該公司之 SIS No.(依合約之收件人判斷由代理商或製造商輸入)。
2. Product Name：輸入完成後，查詢時，由電腦顯示該 SIS 之品名。
3. B/L No.：30 位文字，不可空白。
4. Container No.：11 位文字，不可空白。
5. Quantity：8 位整數，2 位小數。輸入值需 >0。
6. UNIT：輸入完成後，查詢時，由電腦顯示該 SIS 之數量單位。
7. Package No.：20 位文字。
8. Unit Price：9 位整數，3 位小數。
9. Amount：11 位整數，2 位小數。

The screenshot shows a web browser window titled 'Shipping Advice - Microsoft Internet Explorer'. The address bar contains a URL. The page has a navigation bar with tabs: 'Quote/Inq', 'Confirm/Contract', 'Confirm/B/L', 'Shipping Advice', and 'Log Out'. The 'Shipping Advice' tab is active. On the left sidebar, there are logos for 'Innotech 英渥德科技' and 'LAOSU'. The main content area is titled 'Shipping Advice' and displays the following information:

Invoice No. INV001
 Invoice Date 000000

B/L No.	Carrier	Vessel Name	On Board Date	ETA Taiwanese Port
BL0001			0000	0000
BL0002			0000	0000
BL0003			0000	0000

Below the table is a 'Finish' button. At the bottom of the page, it says 'Powered by LAOSU'.

畫面說明：

此畫面為第三個畫面，由電腦將第二個畫面的 B/L，顯示於此畫面上，供輸入啟航日、到港日等。輸入完成後按「Finish」鈕。

重要欄位說明：

1. Carrier：30 位文字，不可空白。
2. Vessel Name：30 位文字，不可空白。
3. On Board Date：不可空白。
4. ETA Taiwanese Port：到港日，不可空白。

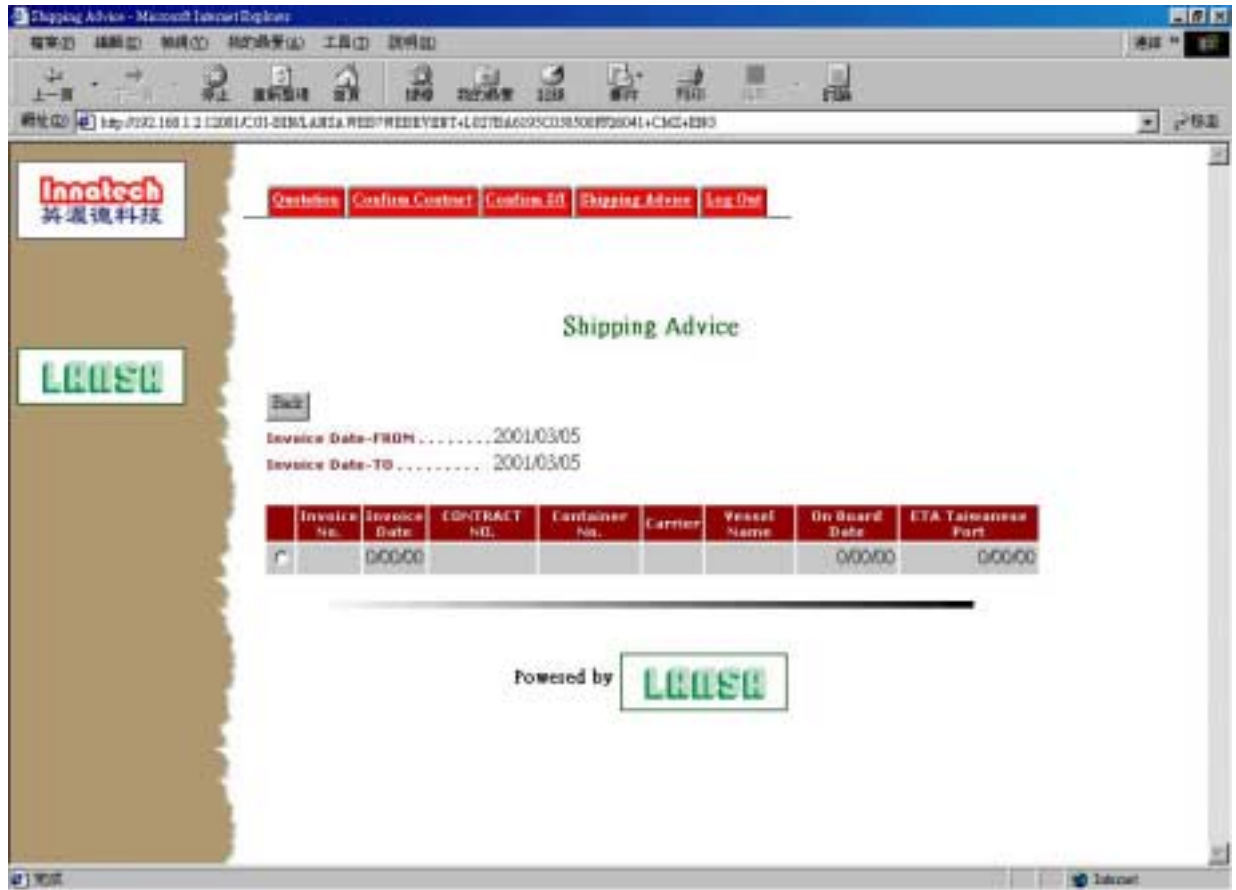

畫面說明：

此畫面根據使用者所輸入的起迄 Invoice，顯示該段期間之 Shipping Advice，供使用者查詢，使用者可點選其中一筆，進入 Shipping Advice 輸入畫面。

統一發票輸入

使用時機：

供應商交貨後，輸入統一發票明細資料。

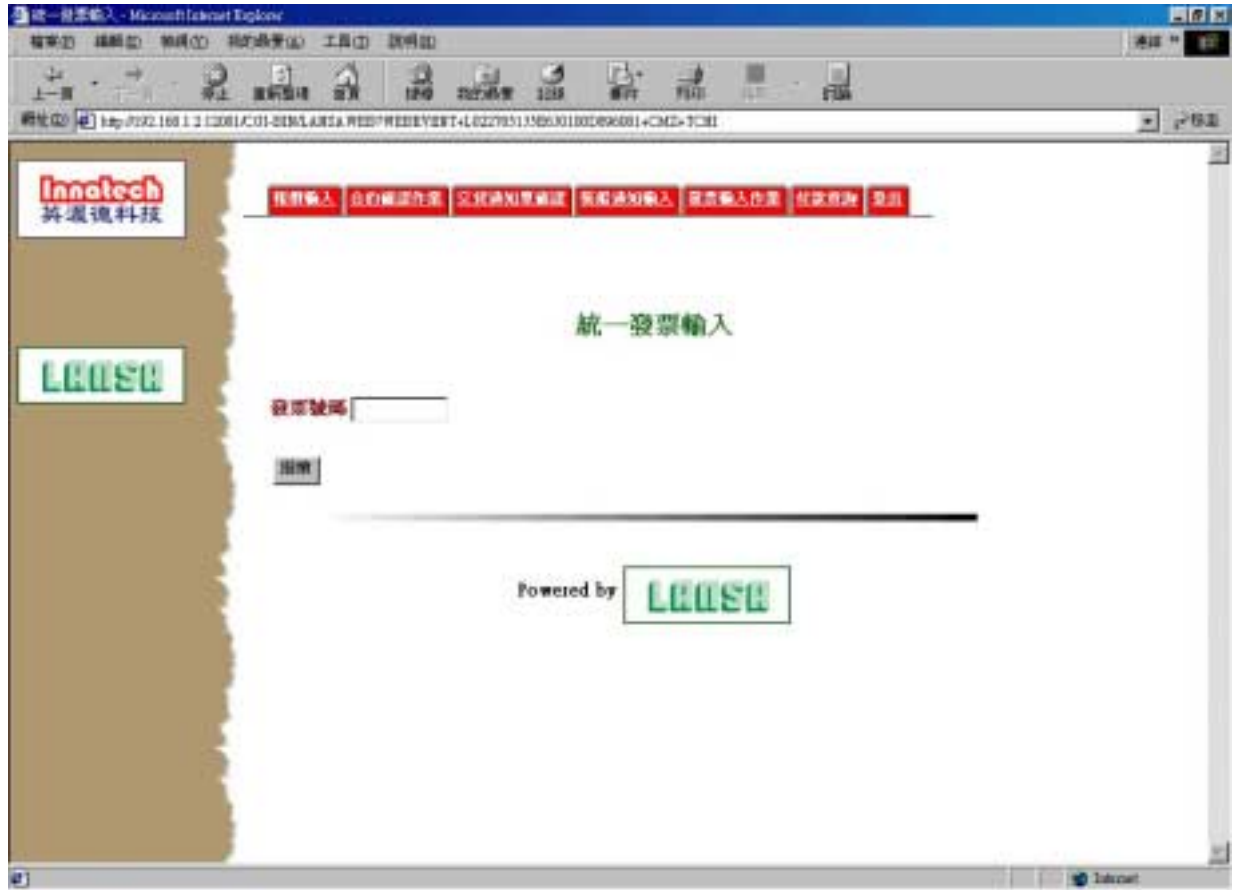

畫面說明：

此畫面為第一個畫面，供輸入發票號碼。

重要欄位說明：

1. 發票號碼：10 位文字，不可空白，且不能與其他廠商的統一發票同號。

統一發票輸入

發票號碼:

發票日期:

營業稅別: 應稅 免稅 零稅率

發票金額:

稅額:

備註:

序號	交貨通知序號	顯示驗收資料	品名	數量	單位	單價	金額
1		顯示驗收		00		NT\$ 000	00
2		顯示驗收		00		NT\$ 000	00
3		顯示驗收		00		NT\$ 000	00
4		顯示驗收		00		NT\$ 000	00
5		顯示驗收		00		NT\$ 000	00
6		顯示驗收		00		NT\$ 000	00
7		顯示驗收		00		NT\$ 000	00
8		顯示驗收		00		NT\$ 000	00

畫面說明：

此畫面為第二個畫面，供輸入發票明細資料。輸入完成後按「完成」鈕。使用者也可按「作廢」鈕，刪除此張發票。

重要欄位說明：

1. 發票日期：若已驗收，驗收月份需 \geq 發票月份。
2. 發票金額：指未稅金額，需 $=\Sigma$ 明細金額。
3. 稅額：營業稅別選應稅時，需 >0 ，免稅及零稅率，輸入值需 $=0$ 。
4. 備註：100位文字。
5. 交貨通知序號：11位文字，該序號需作過交貨通知單。使用者僅可輸入該廠商所屬之交貨通知序號。
6. 顯示驗收資料：輸入交貨通知序號後，可按此鈕，電腦將顯示該序號之驗收檔中的品名、數量、單位、單價及金額。
7. 品名：50位文字，不可空白。
8. 數量：8位整數2位小數，需 >0 。
9. 單位：6位文字，不可空白。
10. 單價：9位整數，3位小數，需 >0 。
11. 金額：11位整數，2位小數，未輸入時，由電腦計算 $=$ 數量 \times 單價。

付款查詢

使用時機：

供應商查詢某段期間之發票或某張票據的付款明細資料。

畫面說明：

此畫面為第一個畫面，供輸入發票起迄日或發票號碼或票據號碼，作為查詢資料篩選範圍。代理商不可查詢供應商之付款資料。

重要欄位說明：

1. 發票起迄日：起始日需 \leq 終止日。
2. 發票起迄日、發票號碼、票據號碼：擇一輸入即可。

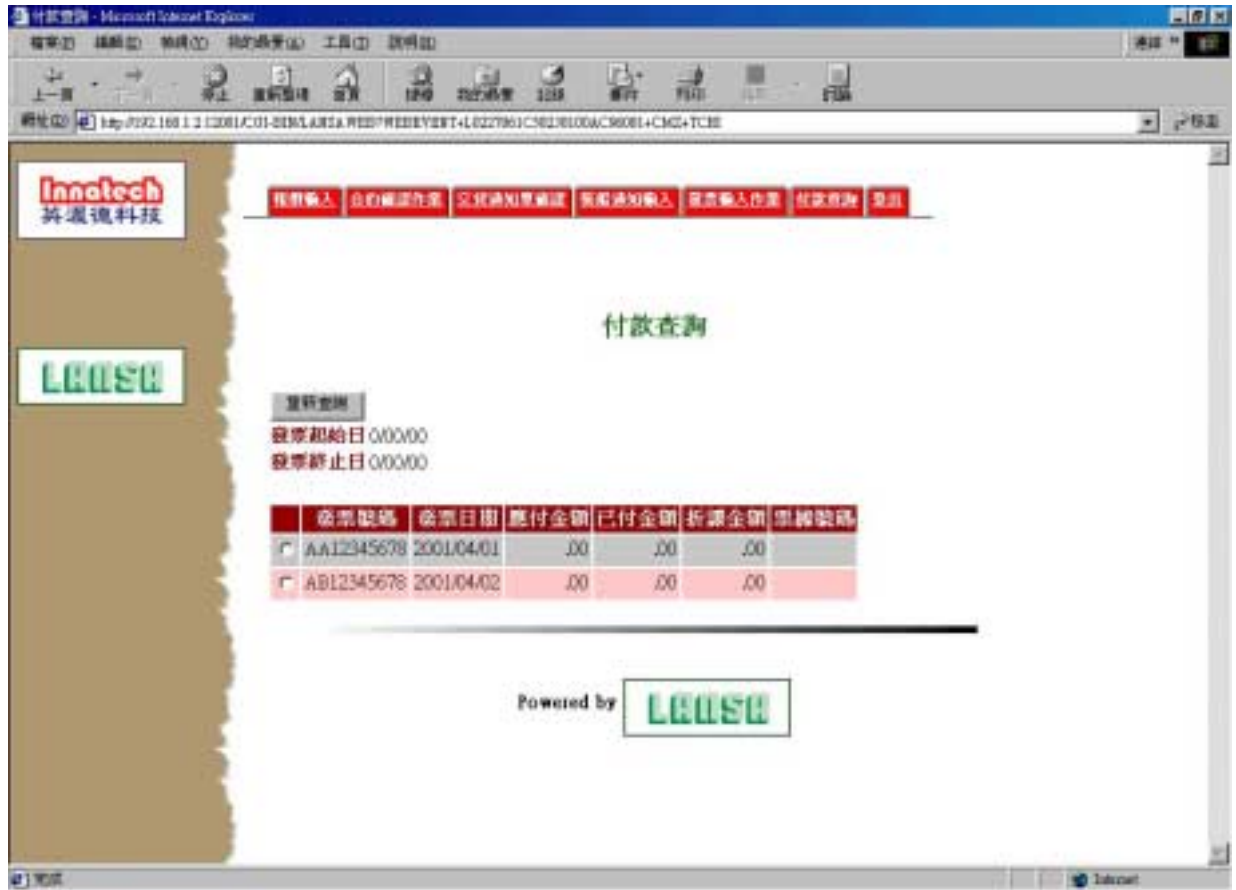

畫面說明：

此畫面為第二個畫面，電腦依所輸入之起迄日，將該範圍內之發票顯示於網頁上，供使用者查詢付款情形。

重要欄位說明：

1. 應付金額：含稅金額。



畫面說明：

此畫面為第三個畫面，使用者可在畫面二，任意點選一發票，即會顯示此發票的明細項目。

驗收單查詢

使用時機：

供應商查詢某年之暫收及驗收單的明細資料。

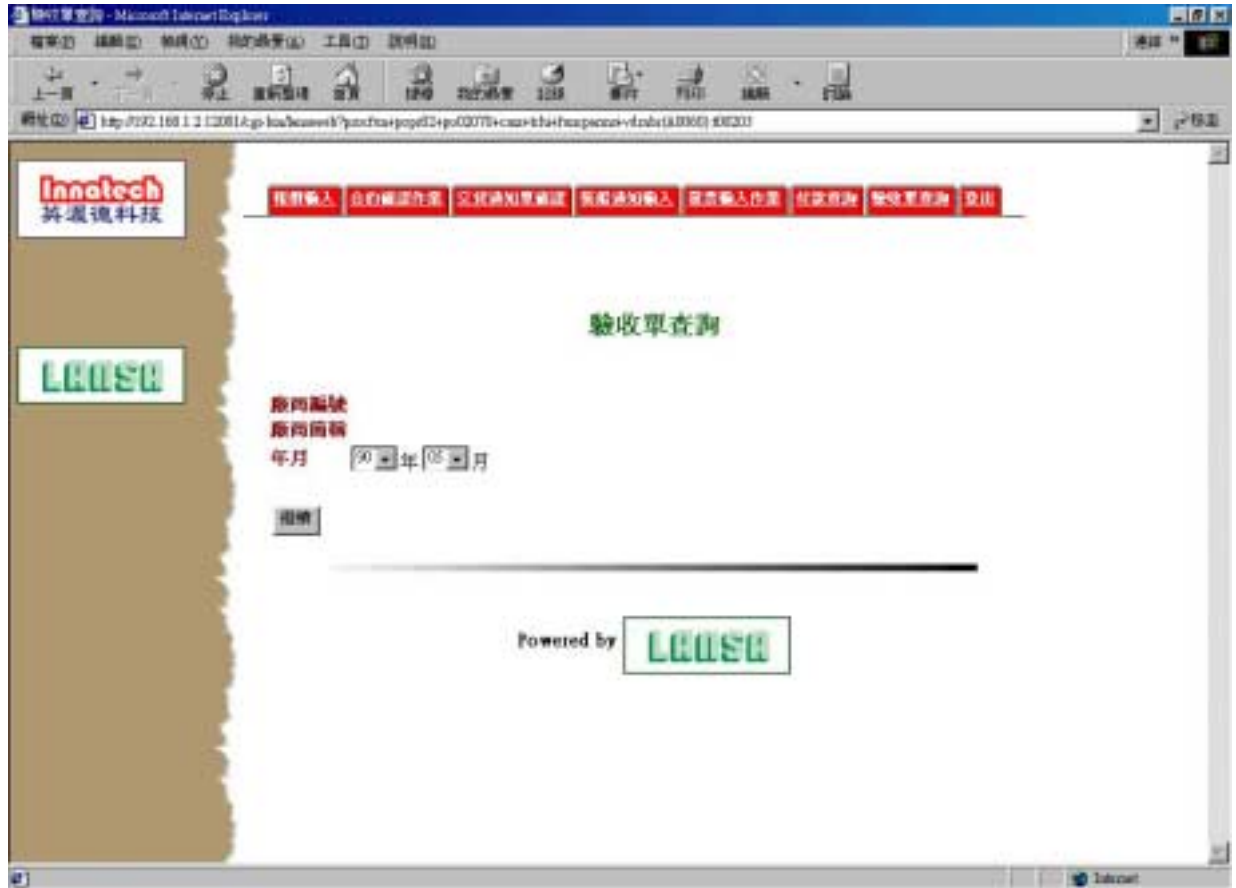

畫面說明：

此畫面為第一個畫面，供使用者指定欲查詢之年月。

重要欄位說明：

1. 年月：挑選欲查詢之年月。



畫面說明：

此畫面為第二個畫面，電腦顯示該驗收年月之暫收及驗收單清單，供使用者挑選欲查詢之單號。

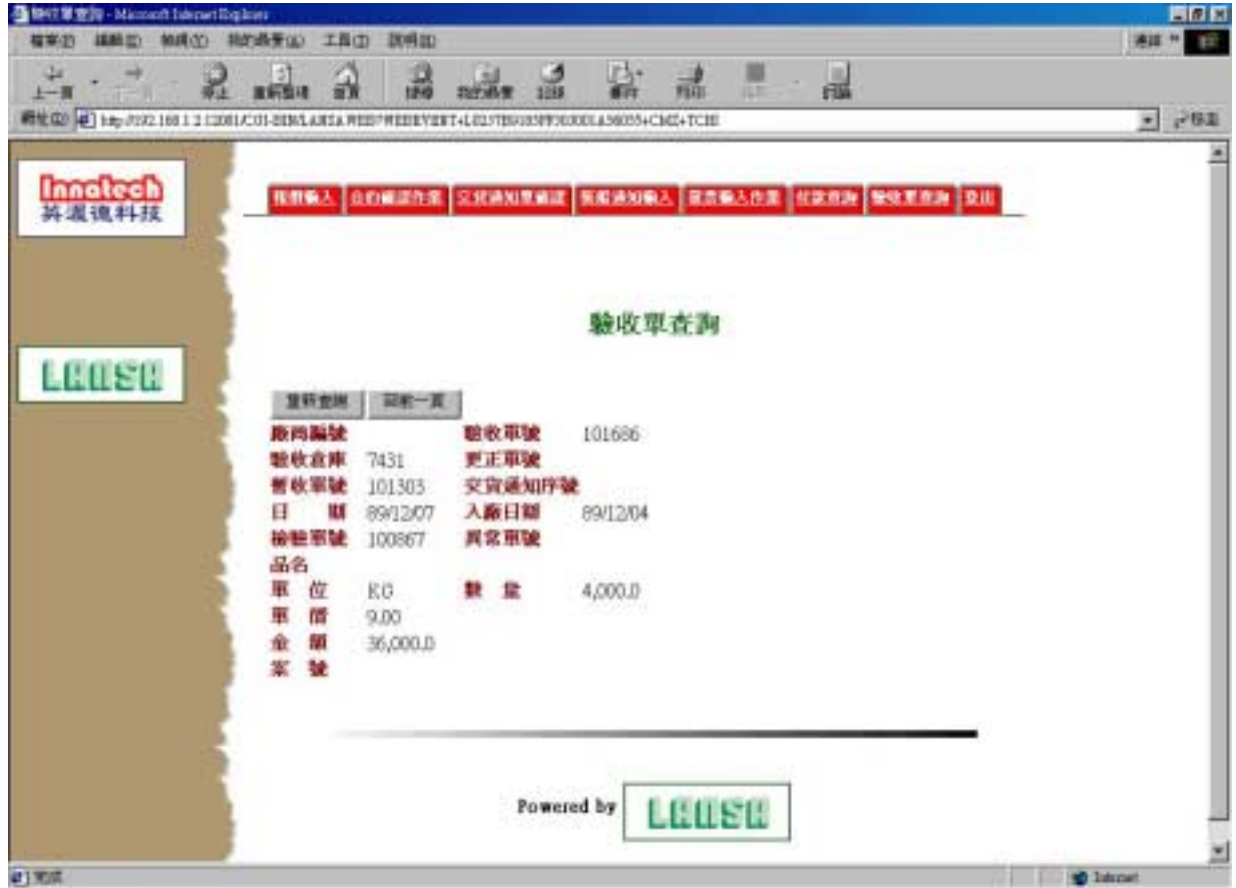

畫面說明：

此畫面為第三個畫面，使用者在第二個畫面點選欲某驗收單號後，由電腦顯示其明細資料。

密碼變更

使用時機：

供應商欲變更其密碼時使用。

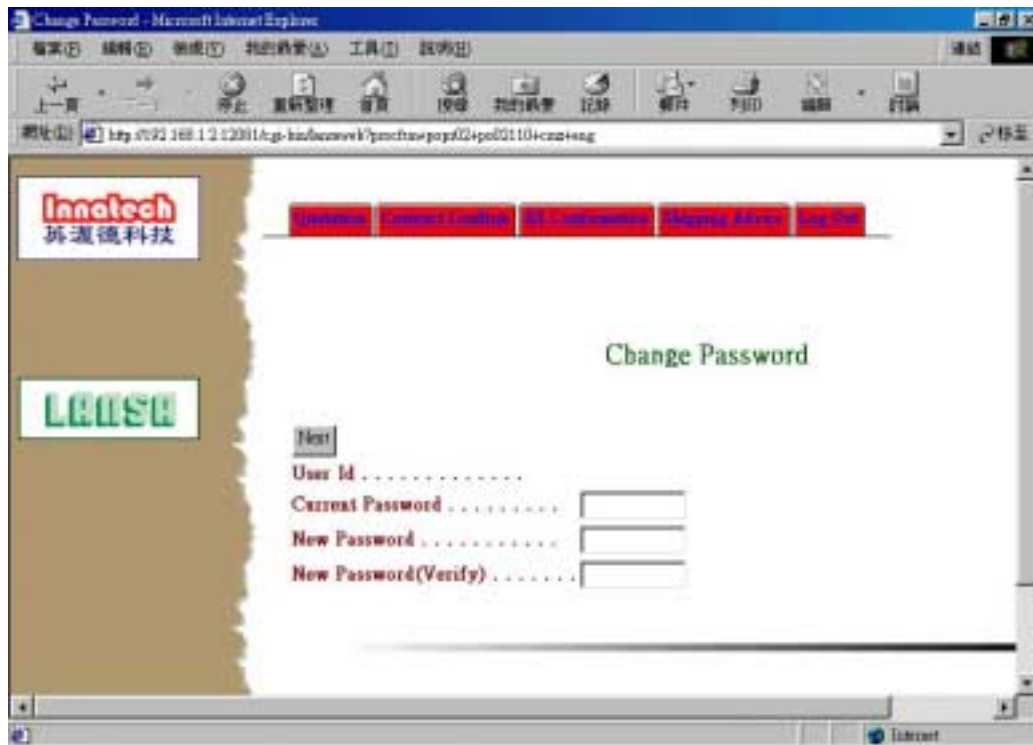
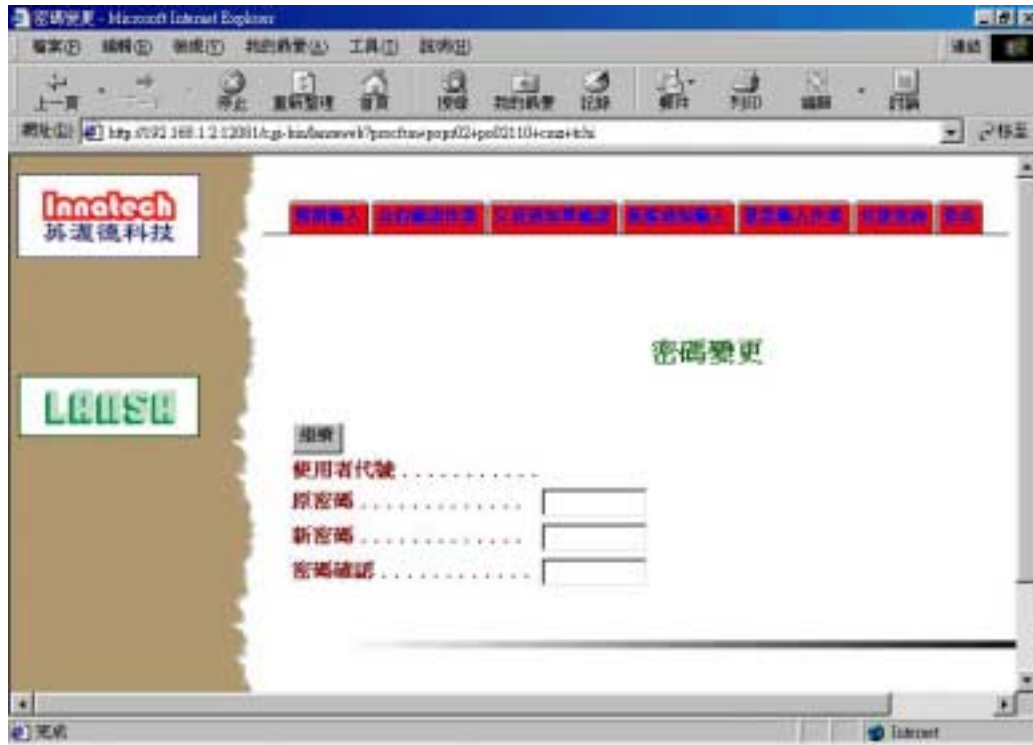

畫面說明：

此畫面供使用輸入原密碼及新密碼。

重要欄位說明：

1. 原密碼：需與原設定者相同。
2. 新密碼：不可空白，需與原密碼不同。
3. 密碼確認：需與新密碼相同，以防使用者輸入錯誤，所以再確認一次。